



**República Argentina - Poder Ejecutivo Nacional**  
AÑO DE LA RECONSTRUCCIÓN DE LA NACIÓN ARGENTINA

**Circular**

**Número:** IF-2025-32659478-APN-GTYN#SSN

CIUDAD DE BUENOS AIRES

Viernes 28 de Marzo de 2025

**Referencia:** EX-2025-31914887-APN-GA#SSN | EVOLUCION DE MERCADO ASEGURADOR 2024

---

**SINTESIS: Evolución del Mercado Asegurador 2024.** Corresponde a una exposición de cifras del Mercado Asegurador, que muestran la evolución del mismo en los años recientes desde diversos puntos de vista.

---

A las Entidades y Personas sujetas a la supervisión de la Superintendencia de Seguros de la Nación:

Tengo el agrado de dirigirme a Ustedes con el objeto de remitirles el informe correspondiente a la **Evolución del Mercado Asegurador**, correspondiente al período **2014 - 2024**.

En el IF-2025-32494342-APN-GTYN#SSN, se describe el alcance, las consideraciones generales y los cuadros de información de la presente circular.

Los **Anexos I y II** conformado por los cuadros de datos e indicadores también se encuentran disponibles en planilla de cálculo en [www.argentina.gob.ar/superintendencia-de-seguros](http://www.argentina.gob.ar/superintendencia-de-seguros) **Estadísticas - Información Contable - Evolución del Mercado**.

Saludo a ustedes atentamente.

Sebastian Steyerer  
Gerente  
Gerencia Técnica y Normativa  
Superintendencia de Seguros de la Nación



.Informe Estadístico

# Evolución del Mercado Asegurador

2014 - 2024



## INTRODUCCIÓN

El objeto de este trabajo es suministrar información estadística que permita, además de dimensionar la importancia del Mercado Asegurador, analizar especialmente su evolución a través del tiempo. La mayor parte de la información se extrae de los Balances Anuales cerrados al 30 de junio de cada año, agregándose también datos provenientes de otras fuentes de esta misma Superintendencia.

Las cifras que se incluyen en los Cuadros adjuntos como Anexo I y II contienen datos agregados correspondientes a todas las entidades que presentaron información en cada uno de los períodos tomados en consideración, haciendo énfasis particular en las transformaciones que el Mercado de Seguros tuvo en estos últimos años. Los Anexos I y II se encuentran exclusivamente en formato planilla de cálculo y corresponden a cifras expresadas en valores contantes y corrientes respectivamente.

El presente informe además, contiene cifras del Mercado Reasegurador Local, respecto a cantidad de operadores, intermediación, empleo, cifras de los Estados Contables e Indicadores.

Para poder dimensionar y analizar este mercado es necesario anualizar la información presentada debido a la alta incidencia de los operadores extranjeros, ya que estos presentan sus Estados Contables Anuales al 31 de diciembre, difiriendo de los operadores nacionales (al 30 de junio). Dicha estimación anual se realiza al 30 de junio y al 31 de Diciembre.

## FUENTES DE INFORMACIÓN

Para el análisis y confección de la presente Circular se utilizaron distintas fuentes de información a saber:

- Estados Contables Anuales de las entidades Aseguradoras y Reaseguradoras Locales informados mediante los sistemas SINENSUP y SINENSUP REASEGUROS respectivamente expresado en moneda homogénea a partir del Ejercicio Económico 2020.
- Datos Totales de Información correspondiente al Sistema Gestionar (Personal).
- Datos Totales de Información de Reaseguros Pasivos.
- Variables Auxiliares:
  - El valor Poblacional utilizado es el estimado por el Instituto Nacional de Estadística y Censos (INDEC).
  - El Producto Bruto Interno se considera a junio de cada año. Se obtiene como el

promedio de la estimación de los trimestres I y II del año del Ejercicio Económico considerado y el III y IV del año anterior. Se ha considerado la serie base 2004 elaborada por el INDEC.

## INFORMACIÓN CONTENIDA

Se incluyen los datos agregados correspondientes a todas las entidades que presentaron información en cada uno de los períodos considerados, haciendo énfasis particular en las transformaciones que el Mercado de Seguros tuvo en estos últimos años.

En los Anexos I y II se consigna la siguiente información del Mercado Asegurador y Reasegurador:

- Variables Generales: cantidad de entidades, personal, intermediarios, producción e indicadores de productividad y penetración del seguro en la economía nacional.
- Estados Contables: Se incluyen series de las principales variables de los Estados Contables, Activo, Inversiones, Pasivo, Patrimonio Neto, Resultados y Rentabilidad.
- Indicadores Técnicos: Patrimoniales, Solvencia, Inversión, Gestión, Costo, Rentabilidad.
- Reaseguros: Estructura del Reaseguro Pasivo y las Retrocesiones. Destino de las cesiones y retrocesiones.

## MOVIMIENTO DE ENTIDADES

El movimiento de entidades del presente Ejercicio Económico se puede consultar en las Circulares Trimestrales de Situación del Mercado Asegurador, disponible en el sitio web <https://www.argentina.gob.ar/superintendencia-de-seguros/estadisticas/situacion-del-mercado-asegurador>.

## CONSIDERACIONES GENERALES

### **Cifras en pesos a valores constantes:**

Las cifras en pesos se encuentran actualizadas por el Índice de Precios al Consumidor (IPC) publicado por el INDEC. Las series expresadas de esta forma se encuentran en el Anexo I, para el Mercado Asegurador (Cuadros 1 al 10) y el Mercado Reasegurador (Cuadros 11 al 16).

### **Cifras a valores corrientes**

Corresponde a valores expresados al momento en que fueron informadas las cifras. Las series expresadas de esta forma se encuentran en el Anexo II, para el Mercado Asegurador (Cuadros 1 al 7) y el Mercado Reasegurador (Cuadros 8 al 11).

### **Cifras sujetas a verificación:**

A la fecha de elaboración de la presente Comunicación, los EECC al 30.06.2024 se encuentran en la etapa de verificación por parte de la SSN.

### **Redondeo de cifras:**

Pueden encontrarse diferencias entre las sumas de los valores individuales y sus correspondientes totales debido a los redondeos realizados, tanto en las cifras expresadas en valores absolutos como en términos relativos.

## ANÁLISIS DE LAS CIFRAS

En el presente informe se exponen cifras que permiten ver la trayectoria en el tiempo de algunas de las principales tendencias de este sector. Incluye variables como cantidad de entidades que ofrecen la cobertura de los diversos riesgos, personal que en ella se desempeña, intermediarios que llegan a los asegurables y asegurados y cifras contables y de gestión que muestran la operatoria del Mercado Asegurador Argentino.

### OPERADORES DEL MERCADO

El total de compañías que operaron en el mercado asegurador argentino al 30 de Junio de 2024 asciende a 206 siendo 191 entidades de seguros y 15 reaseguradoras locales.

Cantidad de Operadores		Cuadro N° 1				
	2020	2021	2022	2023	2024	
<b>TOTAL</b>	<b>207</b>	<b>206</b>	<b>207</b>	<b>207</b>	<b>206</b>	
Aseguradoras	191	191	192	192	191	
Reaseguradoras Locales	16	15	15	15	15	

#### Aseguradoras

Las entidades aseguradoras existentes al 30 de Junio de 2024 ascienden a 191, de las cuales 16 se desempeñan en Seguros de Retiro, 32 exclusivamente en Vida (incluye: Colectivo, Individual, Previsional, Salud, Accidentes Personales y Sepelios), 14 con exclusividad en Riesgos del Trabajo y 5 en Transporte Público de Pasajeros. Las restantes 124 entidades se dedican a operaciones de otros Seguros de Daños Patrimoniales, o hacen operaciones "Mixtas" (es decir que cubren tanto Seguros Patrimoniales como de Personas) (Cuadro N° 1 Anexo I).

**Gráfico N°1: Operadores por Actividad Principal**  
**Mercado Asegurador - 2024**

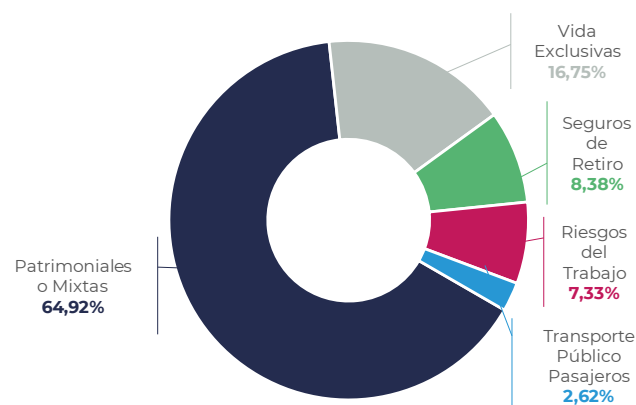

## Reaseguradoras Locales

Desde la apertura gradual del mercado de reaseguro la cantidad de operadores se ha reducido, manteniéndose constante en el último quinquenio, en 2024 operaron 15 entidades. La composición del mercado está formada por 10 entidades Nacionales y 5 Sucursales de Entidades Extranjeras. El mercado reasegurador se complementa con 127 Reaseguradoras Admitidas (Cuadro N° 11 Anexo I).

## INTERMEDIACIÓN

La intermediación en el mercado se encuentra en manos de los asesores productores de seguros (personas físicas y jurídicas) y los intermediarios de reaseguros que en total alcanzan los 50.473 agentes, 50.433 se encuentran en el área de seguros y 30 son intermediarios de reaseguros (Brokers).

Intermediación						Cuadro N° 2
	2020	2021	2022	2023	2024	
<b>TOTAL</b>	<b>42.263</b>	<b>44.556</b>	<b>46.207</b>	<b>48.575</b>	<b>50.473</b>	
<b>Productores Asesores</b>	<b>42.238</b>	<b>44.531</b>	<b>46.179</b>	<b>48.543</b>	<b>50.443</b>	
Personas Físicas	41.435	43.692	45.282	47.597	49.433	
Personas Jurídicas	803	839	897	946	1.010	
<b>Intermediarios de Reaseguro</b>	<b>25</b>	<b>25</b>	<b>28</b>	<b>32</b>	<b>30</b>	

Los "intermediarios" entre las aseguradoras y los usuarios, son los Productores - Asesores de Seguros, quienes deben cumplir una serie de requisitos a fin de poder actuar y gestionar los contratos que son llevados a cabo mediante su intervención.

Al 30 de Junio de 2024 los Productores individuales eran 49.433, mientras que la cifra de Sociedades habilitadas ascendió a 1.010 (Cuadro N° 1 Anexo I).

## PERSONAL

La cantidad de empleados registrados en el mercado asegurador asciende a 30.036, mostrando una leve recuperación en el último año.

Nivel de Empleo						Cuadro N° 3
	2020	2021	2022	2023	2024	
<b>TOTAL</b>	<b>31.046</b>	<b>30.761</b>	<b>30.177</b>	<b>29.901</b>	<b>30.036</b>	
Aseguradoras	30.928	30.637	30.059	29.790	29.934	
Reaseguradoras Locales	118	124	118	111	102	
<b>Personal Promedio por Entidad</b>	<b>150</b>	<b>149</b>	<b>146</b>	<b>144</b>	<b>146</b>	
Aseguradoras	162	160	157	155	157	
Reaseguradoras Locales	7	8	8	7	7	



La cantidad de empleados de las aseguradoras alcanzó en 2024 los 29.934 personas (Cuadro N° 1 Anexo I), dónde los empleados temporarios (nuevas modalidades de relación laboral como contratos, pasantías, etc.), que no integran la planta permanente de las compañías, es menor al 2% del total del empleo, determinando un mercado con alta estabilidad laboral.

Las Reaseguradoras Locales por su parte emplean a 102 agentes. (Cuadro 11 Anexo I)

## PRODUCCIÓN E INCIDENCIA ECONÓMICA DE LA ACTIVIDAD

La actividad del sector se mide a través de la Producción, entendiéndose por tal al monto de las Primas Emitidas Netas de Anulaciones.

Durante el Ejercicio Económico 2024, la producción total del Mercado asciende a más de 13.552 mil millones de pesos, mostrando un crecimiento nominal del 256,1% respecto del año anterior y una disminución en valores ajustados del 4,2%.

En millones de \$	Valores Corrientes					Valores Constantes				
	2020	2021	2022	2023	2024	2020	2021	2022	2023	2024
<b>TOTAL</b>	<b>738.977</b>	<b>1.090.775</b>	<b>1.803.470</b>	<b>3.806.067</b>	<b>13.552.222</b>	<b>14.578.105</b>	<b>14.326.347</b>	<b>14.444.796</b>	<b>14.140.669</b>	<b>13.552.222</b>
Variación Porcentual		47,61	65,34	111,04	256,07		-1,73	0,83	-2,11	-4,16
Aseguradoras	700.543	1.035.019	1.714.609	3.636.680	12.931.690	13.819.902	13.594.044	13.733.073	13.511.348	12.931.690
Variación Porcentual		47,75	65,66	112,10	255,59		-1,63	1,02	-1,61	-4,29
Reaseguradoras Locales	38.434	55.756	88.860	169.387	620.532	758.203	732.302	711.723	629.321	620.532
Variación Porcentual		45,07	59,37	90,62	266,34		-3,42	-2,81	-11,58	-1,40

La importancia de la actividad aseguradora en la economía la podemos medir a través de las primas emitidas netas de anulaciones calculadas en relación al Producto Bruto Interno, otro indicador importante es el gasto promedio per cápita destinado a esta actividad así como la productividad por empleado que genera el sector.

Estos índices permiten dimensionar y comparar al Sector Seguros en su perspectiva histórica y con los mercados internacionales.

	Valores Corrientes					Valores Constantes				
	2020	2021	2022	2023	2024	2020	2021	2022	2023	2024
<b>Producción / PBI (%)</b>	3,06	3,04	3,00	3,25	3,71	3,06	3,04	3,00	3,25	3,71
Aseguradoras	2,90	2,89	2,86	3,11	3,54	2,90	2,89	2,86	3,11	3,54
Reaseguradoras Locales	0,16	0,16	0,15	0,14	0,17	0,16	0,16	0,15	0,14	0,17
<b>Gasto per Cápita (\$)</b>	15.438	22.594	37.085	77.949	274.747	304.559	296.757	297.029	289.604	274.747
<b>Productividad (miles \$)</b>	23.803	35.460	59.763	127.289	451.199	469.565	465.731	478.669	472.916	451.199
Aseguradoras	22.651	33.783	57.041	122.077	432.007	446.841	443.713	456.871	453.553	432.007
Reaseguradoras Locales	325.711	449.644	753.055	1.526.005	6.083.647	6.425.446	5.905.664	6.031.555	5.669.562	6.083.647

**Producción en relación al Producto Bruto Interno (PBI):** señala la importancia de la producción del sector asegurador en la economía nacional. En la serie se observa que el sector

alcanza para 2024 el 3,7% del mismo (incluye la actividad de seguros y reaseguros local). La relación para el mercado asegurador es de 3,5%.

**Gasto per Cápita:** indica el monto promedio por habitante que se gasta anualmente en seguros a pesos constantes (solo se tiene en cuenta la producción de seguros que es la que consume la población). Este indicador, crece constantemente con las mismas oscilaciones que la producción total. Para el ejercicio 2024, el gasto per cápita en seguros asciende a \$ 274.747.

**Gráfico N°2: Evolución del Nivel de Actividad**

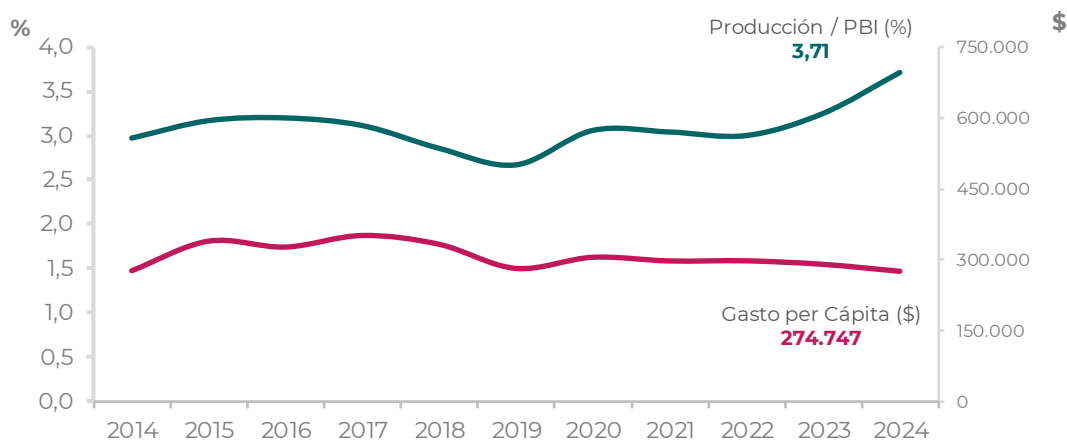

**Productividad:** se calcula por empleado incluyendo el total de operaciones de seguros y reaseguros, a valores constantes, y asciende a \$ 451,2 millones. La productividad para la actividad aseguradora es de \$ 432 millones.

La producción del Mercado Asegurador, superó los 12.931 mil millones de pesos de los cuales casi el 86,9% corresponden a los Seguros de Daños Patrimoniales, y el resto a los Seguros de Personas.

**Gráfico N° 3: Participación por Ramo - Daños Patrimoniales**

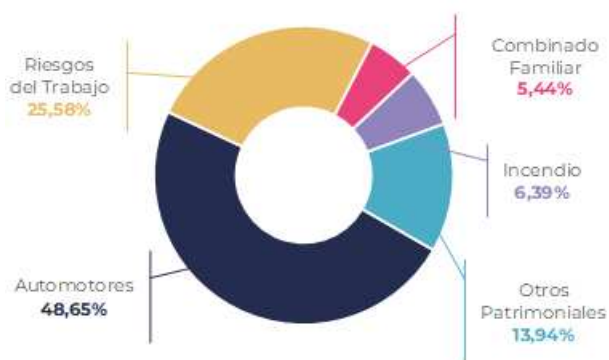

**Gráfico N° 4: Participación por Ramo - Seguro de Personas**



2025 - "Año de la Reconstrucción de la Nación Argentina"

La producción para el Ramo Vehículos Automotores, supera los 5.468 mil millones de pesos, representando así un 48,7% de los Seguros de Daños Patrimoniales y liderando así el segmento. Los seguros para el Ramo de Riesgos del Trabajo, se ubicaron en el orden de los 2.876 mil millones de pesos posicionándose como el segundo Ramo de mayor Producción (25,6% del segmento).

Los Ramos de Vida Colectivo y Vida Saldo Deudor suman en conjunto aproximadamente 815,7 mil millones de pesos, participando así con más de un 48,2% de la producción total de Seguros de Personas.

La evolución de la Producción por ramos a valores constantes en el mercado asegurador del ejercicio 2024 se incluye en el Cuadro N°2 del Anexo I.

En el caso del Mercado Reasegurador Local la Producción ha registrado para este ejercicio operaciones por más de 620.532 millones de pesos, de los cuales el 94,6% corresponden a Seguros Patrimoniales (Anexo I – Cuadro N° 12).

## ESTADOS CONTABLES

Los Balances son presentados por las Entidades Aseguradoras y Reaseguradoras a través del Sistema de Información de las Entidades Supervisadas (SINENSUP y SINENSUP Reaseguros respectivamente) y constituyen la principal fuente de información para medir la situación y evolución del Mercado Asegurador.

El sector opera con un Activo de 19.166 mil millones de pesos y un Pasivo de 12.492 mil millones, con crecimientos nominales de 213,6% y 199,1% respectivamente. Los mismos determinan un Patrimonio Neto de 6.674 mil millones de pesos, con un crecimiento nominal del 244,8%. En términos reales los Activos reflejan una disminución del 15,6% y los Pasivos del 19,5%. El Patrimonio Neto tiene una caída del 7,2%.

Estados Patrimoniales											Cuadro N° 6
En millones de \$	Valores Corrientes					Valores Constantes					
	2020	2021	2022	2023	2024	2020	2021	2022	2023	2024	
<b>ACTIVO</b>											
<b>TOTAL</b>	1.405.742	2.065.396	2.952.470	6.112.341	19.166.701	27.731.665	27.127.109	23.647.655	22.709.163	19.166.701	
Aseguradoras	1.367.585	2.013.168	2.881.127	5.927.357	18.472.856	26.978.935	26.441.145	23.076.234	22.021.892	18.472.856	
Reaseguradoras Locales	38.157	52.228	71.343	184.984	693.845	752.730	685.965	571.421	687.270	693.845	
<b>PASIVO</b>											
<b>TOTAL</b>	1.017.529	1.461.654	2.051.579	4.176.655	12.492.573	20.073.227	19.197.512	16.432.010	15.517.514	12.492.573	
Aseguradoras	994.138	1.432.617	2.013.787	4.069.175	12.068.232	19.611.784	18.816.131	16.129.318	15.118.195	12.068.232	
Reaseguradoras Locales	23.391	29.037	37.792	107.480	424.341	461.443	381.381	302.692	399.320	424.341	
<b>PATRIMONIO NETO</b>											
<b>TOTAL</b>	388.213	603.741	900.892	1.935.686	6.674.128	7.658.438	7.929.598	7.215.644	7.191.648	6.674.128	
Aseguradoras	373.447	580.551	867.340	1.858.182	6.404.625	7.367.151	7.625.014	6.946.915	6.903.698	6.404.625	
Reaseguradoras Locales	14.766	23.190	33.552	77.504	269.504	291.287	304.583	268.729	287.951	269.504	

2025 - "Año de la Reconstrucción de la Nación Argentina"

Las Inversiones continúan consolidándose como el rubro más importante del Activo, con una participación superior al 69,8% a través del tiempo. El mercado en 2024 invirtió un volumen de 13.381 mil millones de pesos.

Inversiones											Cuadro N° 7
En millones de \$	Valores Corrientes					Valores Constantes					
	2020	2021	2022	2023	2024	2020	2021	2022	2023	2024	
<b>TOTAL</b>	1.038.111	1.519.469	2.055.037	4.262.358	13.380.921	20.479.260	19.956.861	16.459.713	15.835.926	13.380.921	
Aseguradoras	1.014.069	1.483.619	2.005.583	4.130.376	12.880.152	20.004.976	19.486.000	16.063.614	15.345.574	12.880.152	
Reaseguradoras Locales	24.042	35.850	49.454	131.982	500.769	474.284	470.861	396.099	490.352	500.769	

Las colocaciones de Inversiones en el país mantienen los niveles mayores al 99% del total de las mimas (Anexo I – Cuadro N° 4).

La distribución de las Inversiones por instrumento es homogénea en los dos mercados, siendo el principal instrumento los Títulos Públicos (44,4%), seguidos de los FCI (30,3%) y Obligaciones Negociables (11,7%).

Estructura de las Inversiones							Cuadro N° 8
A Junio 2024	Total		Aseguradoras		Reaseguradoras		
	Mill. de \$	Part. %	Mill. de \$	Part. %	Mill. de \$	Part. %	
<b>TOTAL</b>	13.380.921	100	12.880.152	100	500.769	100	
Títulos Públicos	5.942.985	44,41	5.733.518	44,51	209.467	41,83	
Acciones	1.348.200	10,08	1.347.959	10,47	240	0,05	
Obligaciones Negociables	1.570.355	11,74	1.468.611	11,40	101.745	20,32	
Fondos Comunes de Inversión	4.058.924	30,33	3.897.634	30,26	161.290	32,21	
Fideicomisos Financieros	55.317	0,41	55.235	0,43	82	0,02	
Plazos Fijos	163.643	1,22	136.000	1,06	27.643	5,52	
Préstamos	54.276	0,41	54.276	0,42	0	0,00	
Otras Inversiones	187.221	1,40	186.920	1,45	302	0,06	

Las Deudas constituyen el principal componente del Pasivo (58,63% del total), superando en este ejercicio los 7.324 mil millones de pesos.

Deudas											Cuadro N° 9
En millones de \$	Valores Corrientes					Valores Constantes					
	2020	2021	2022	2023	2024	2020	2021	2022	2023	2024	
<b>TOTAL</b>	609.133	862.234	1.251.161	2.513.981	7.324.883	12.016.631	11.324.664	10.021.106	9.340.185	7.324.883	
Aseguradoras	589.200	837.560	1.219.207	2.418.276	6.933.439	11.623.402	11.000.592	9.765.172	8.984.613	6.933.439	
Reaseguradoras Locales	19.933	24.674	31.954	95.705	391.444	393.229	324.073	255.933	355.572	391.444	

Los mayores componentes de las Deudas dentro del Mercado Asegurador son las Deudas con Asegurados, (69,7%), mientras que en el Mercado Reasegurador Local predominan las Deudas con Retrocesionarias (58,2%) y con Cedentes (29,1%).

Gráfico N° 5: Estructura de las Deudas - 2024 - Mercado Asegurador



Gráfico N° 6: Estructura de las Deudas - 2024 - Mercado Reasegurador



En cuanto a los Resultados se observa valores negativos en el ejercicio económico 2024, superando los 435 mil millones de pesos. Este déficit es el fruto de la pérdida en el resultado financiero del orden de los 2.852 mil millones, los 2.581 mil millones de ganancia del resultado técnico y la pérdida de otros resultados (operaciones extraordinarias e impuesto a las ganancias) por 164 mil millones.

Estados de Resultados										Cuadro N° 10
En millones de \$	Valores Corrientes					Valores Constantes				
	2020	2021	2022	2023	2024	2020	2021	2022	2023	2024
<b>RESULTADO DEL EJERCICIO</b>										
<b>TOTAL</b>	51.100	21.286	-96.881	-41.868	-435.584	1.008.072	279.573	-775.964	-155.552	-435.584
Aseguradoras	49.047	19.093	-92.361	-46.150	-416.803	967.564	250.766	-739.758	-171.460	-416.803
Reaseguradoras Locales	2.053	2.193	-4.520	4.282	-18.781	40.508	28.807	-36.206	15.907	-18.781
<b>RESULTADO TÉCNICO</b>										
<b>TOTAL</b>	12.727	102.597	138.970	308.303	2.581.279	251.080	1.347.523	1.113.069	1.145.438	2.581.279
Aseguradoras	12.034	95.972	131.866	292.685	2.528.847	237.410	1.260.506	1.056.174	1.087.410	2.528.847
Reaseguradoras Locales	693	6.625	7.104	15.619	52.432	13.670	87.017	56.896	58.028	52.432
<b>RESULTADO FINANCIERO</b>										
<b>TOTAL</b>	71.327	-56.607	-241.947	-266.342	-2.852.655	1.407.090	-743.476	-1.937.860	-989.540	-2.852.655
Aseguradoras	68.271	-54.643	-231.537	-260.452	-2.790.283	1.346.811	-717.686	-1.854.483	-967.658	-2.790.283
Reaseguradoras Locales	3.056	-1.964	-10.410	-5.890	-62.372	60.280	-25.790	-83.376	-21.881	-62.372
<b>OTROS RESULTADOS</b>										
<b>TOTAL</b>	-32.954	-24.705	6.096	-83.829	-164.208	-650.098	-324.474	48.826	-311.451	-164.208
Aseguradoras	-31.259	-22.236	7.310	-78.382	-155.367	-616.657	-292.054	58.551	-291.212	-155.367
Reaseguradoras Locales	-1.695	-2.468	-1.214	-5.447	-8.841	-33.441	-32.420	-9.725	-20.239	-8.841

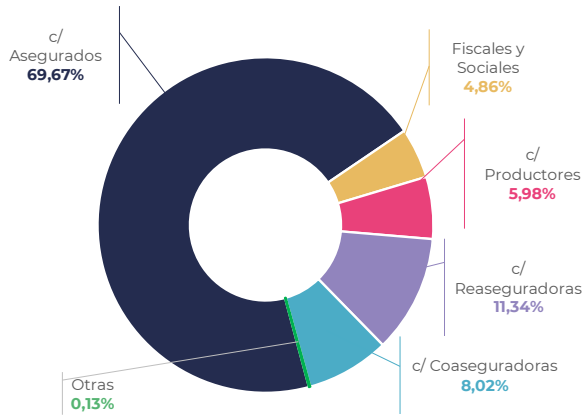
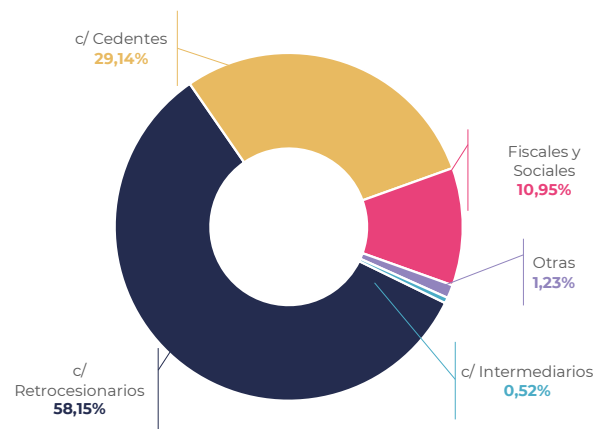
## INDICADORES

En el presente apartado se analizan algunas relaciones técnicas que muestran el comportamiento de la actividad y surgen en su gran mayoría de las cifras antes mencionadas.

Para una mejor lectura e interpretación se los agrupa según su naturaleza:

- Indicadores de Endeudamiento y Solvencia (Anexo I – Cuadro 9, Anexo II – Cuadro 15)
- Indicadores de Inversión (Anexo I – Cuadro 9, Anexo II – Cuadro 15)
- Indicadores de Costo (Anexo I – Cuadro 9, Anexo II – Cuadro 15)
- Indicadores de Gestión (Anexo I – Cuadro 10, Anexo II – Cuadro 16)
- Indicadores de Rentabilidad (Anexo I – Cuadro 10, Anexo II – Cuadro 16)

### Aseguradoras

Las Deudas con Terceros sobre el Patrimonio reflejaron un valor de 1 veces, levemente menor a los valores de los últimos siete años, mientras el Pasivo total sobre el Patrimonio disminuyó en el mismo periodo, siendo 1,9 veces para el ejercicio 2024. Los Compromisos Técnicos sobre el Patrimonio, tuvo una leve disminución llegando a 0,7 veces.

Las Primas Retenidas sobre el Patrimonio tuvieron un alza en referencia al año anterior llegando a 180,4%. Por otro lado, el Crédito sobre Activo registra una caída con respecto al año anterior, alcanzando a 17,1%.

Los indicadores de Liquidez y Cobertura subieron con respecto al año anterior, alcanzando 273,1% y 158,6% respectivamente.

**Gráfico N° 7: Indicadores de Endeudamiento y Solvencia - Mercado Asegurador**

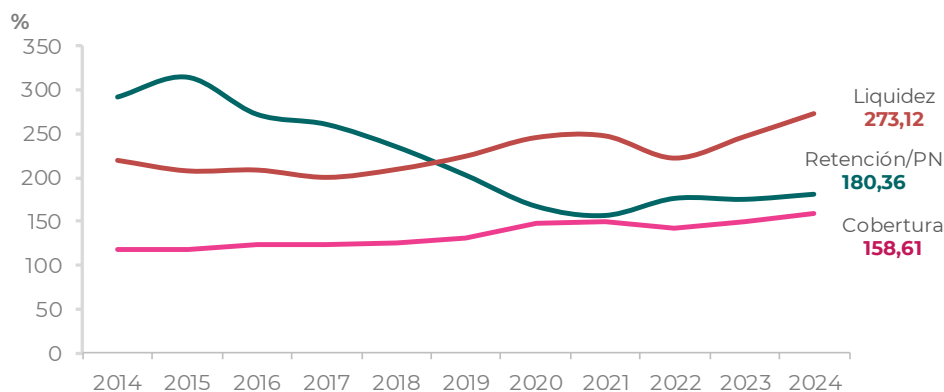

El indicador de Inversión se mantuvo estable respecto el año anterior. La Inversión representa el 69,7% del Activo y los Inmuebles tuvieron una leve caída llegando a 4,4%, sumando un total del 74,1%.

Los Gastos de Producción sobre las Primas Emitidas se mantuvieron estables en referencia a los últimos dos años, en 17,2% y los de Explotación aumentaron, alcanzando un 22,3%. Asimismo, los Gastos Totales sobre las Primas Emitidas fueron de 38% (incluyen los Gastos a cargo del Reasegurador).

**Gráfico N° 8: Indicadores de Costo - Mercado Asegurador**

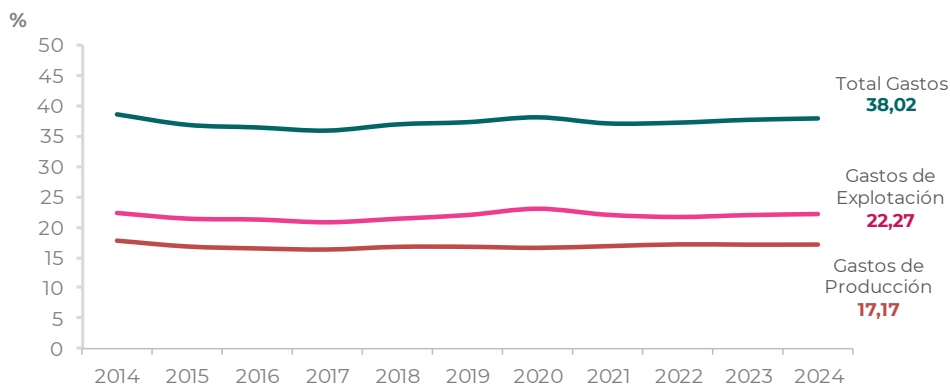

Dentro de los Indicadores de Gestión, los Siniestros Netos Devengados sobre las Primas Netas Devengadas bajo a un 42,6%, mientras el nivel de Retención de Primas se ubica en el 89,3%. Por otro lado el Índice de Gestión Combinada es de 85,3%.

**Gráfico N° 9: Indicadores de Gestión - Mercado Asegurador**

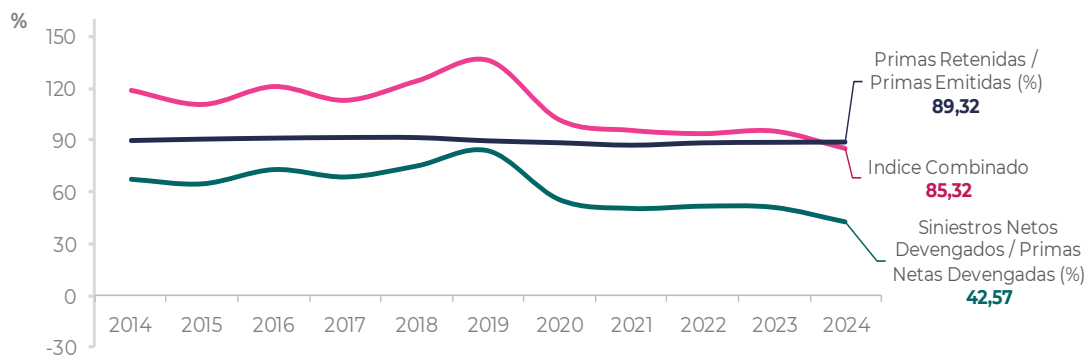

El Resultado Técnico sobre las Primas Netas Devengadas se situó en valores positivos alcanzando el 20,6%, compensado con un Resultado Financiero negativo del 22,7%. De esta

manera el Resultado del Ejercicio sobre las Primas Netas Devengadas se ubica en un -3,4% (contempla otros resultados e impuestos).

**Gráfico N° 10: Indicadores de Rentabilidad (respecto a PND) - Mercado Asegurador**



El Resultado del Ejercicio sobre el Patrimonio (ROE) es del -6,5% y el Resultado del Ejercicio sobre el Activo (ROA) del -2,3% debido a los 15.414 mil millones de RECPAM (Anexo I – Cuadro 6), mientras que el ROS (Resultado del Ejercicio antes de impuesto sobre las Primas Emitidas) del -2% y la Renta de las Inversiones sobre las Inversiones promedio (ROI) del 156,5%.

**Gráfico N° 11: Indicadores de Rentabilidad - Mercado Asegurador**

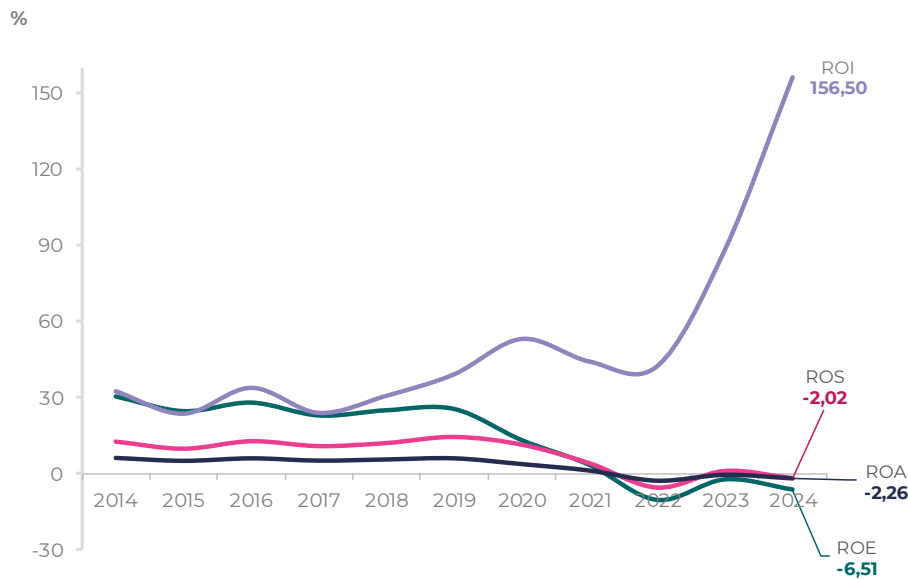



## Reaseguradoras Locales

Las Deudas con Terceros sobre el Patrimonio subieron a 1,4 veces, mientras que el Pasivo total sobre el Patrimonio en 1,6 veces. Los Compromisos Técnicos sobre el Patrimonio se mantuvieron igual en referencia a los dos años anteriores en 0,1 veces.

Las Primas Retenidas sobre el Patrimonio se incrementaron con respecto al año anterior, encontrándose en 90,4%. Por otro lado, el Crédito sobre Activo se ubicó en 23,7%.

**Gráfico N° 12: Indicadores de Endeudamiento y Solvencia - Mercado Reasegurador**

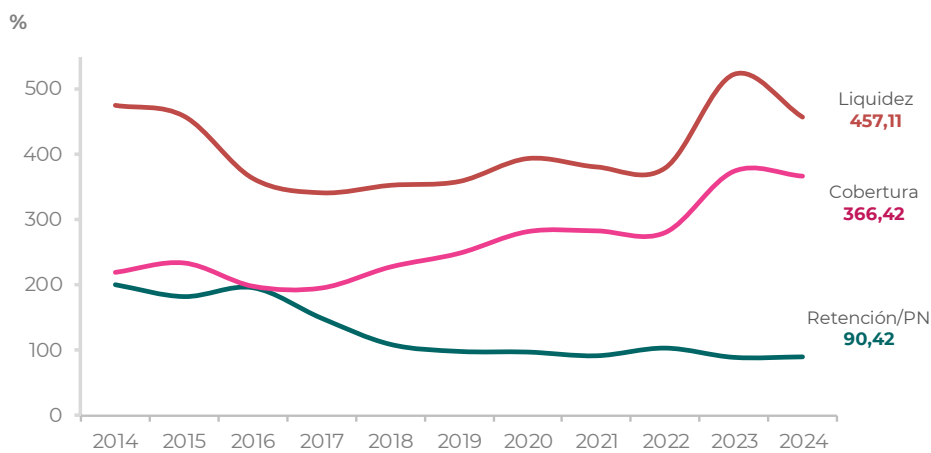

Los indicadores de Liquidez y Cobertura alcanzaron valores del 457,1% y 366,4% respectivamente.

La Inversión representa el 72,2% del Activo, siendo 100% en el país.

Las Comisiones a Intermediarios sobre las Primas Emitidas se ubicaron en un 1,8%, mientras las Comisiones a Aseguradoras Cedentes fueron del 11,4%.

**Gráfico N° 13: Indicadores de Costo - Mercado Reasegurador**

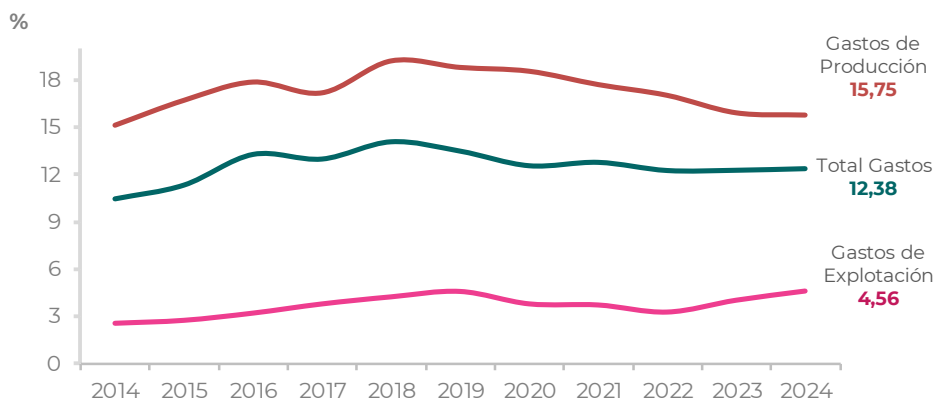

2025 - "Año de la Reconstrucción de la Nación Argentina"

Los Gastos de Producción sobre las Primas Emitidas alcanzan un 15,8%, mientras los de Explotación un 4,6%. Asimismo los Gastos Totales reflejan un 12,4% de las Primas Emitidas (incluyen Gastos con Retrocesionarios).

Dentro de los Indicadores de Gestión, los Siniestros Netos Devengados sobre las Primas Netas Devengadas son del 46,7%, mientras el nivel de Retención de Primas alcanzó un 39,3%. Por otro lado el Índice de Gestión Combinada bajó al 77,4%. Asimismo los Siniestros Pendientes a cargo del Retrocesionario sobre el total de los mismos alcanzaron el 77%.

**Gráfico N° 14: Indicadores de Gestión - Mercado Reasegurador**

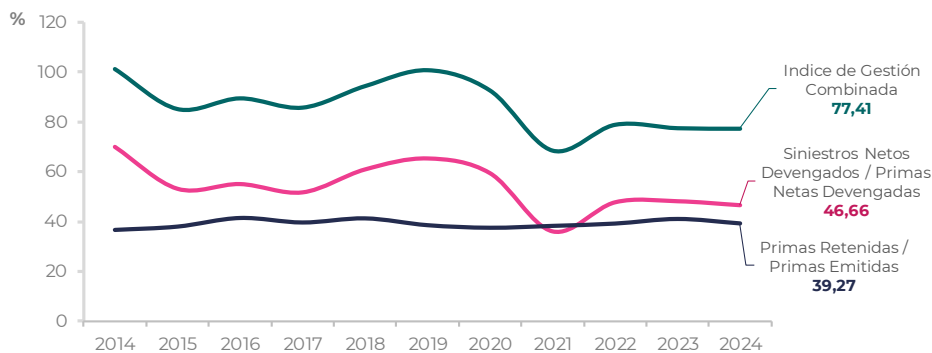

El Resultado Técnico sobre las Primas Netas Devengadas tuvo una leve caída llegando al 21%, mientras el Resultado Financiero arrojó un resultado negativo del 25%. De esta manera el Resultado del Ejercicio sobre las Primas Netas Devengadas fue del -7,5% (contempla otros resultados e impuestos).

**Gráfico N° 15: Indicadores de Rentabilidad (respecto a PND) - Mercado Reasegurador**

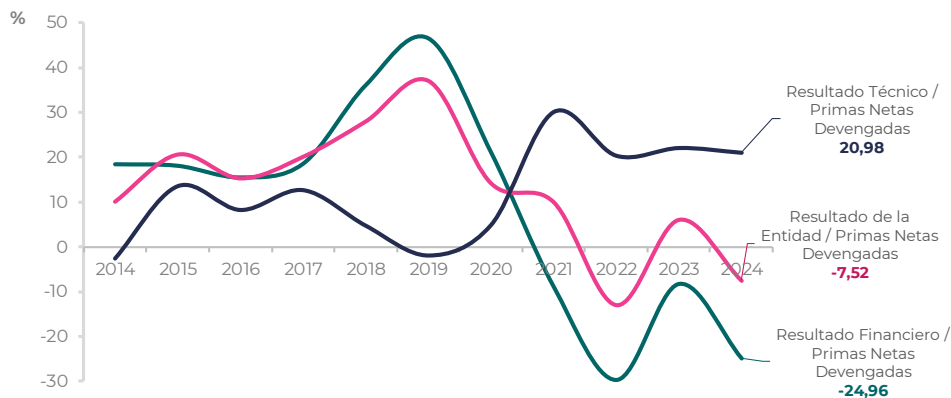

El nivel observado en los Resultados impacta en el resto de los indicadores, en donde el Resultado del Ejercicio sobre el Patrimonio (ROE) fue de -7%, el Resultado del Ejercicio sobre el Activo (ROA) fue de -2,7% y el Resultado del Ejercicio sobre las Primas Emitidas (ROS) -1,6%, en este caso. La Renta de las Inversiones sobre las Inversiones promedio (ROI) se incrementó llegando al 106,7%.

**Gráfico N° 16: Indicadores de Rentabilidad - Mercado Reasegurador**

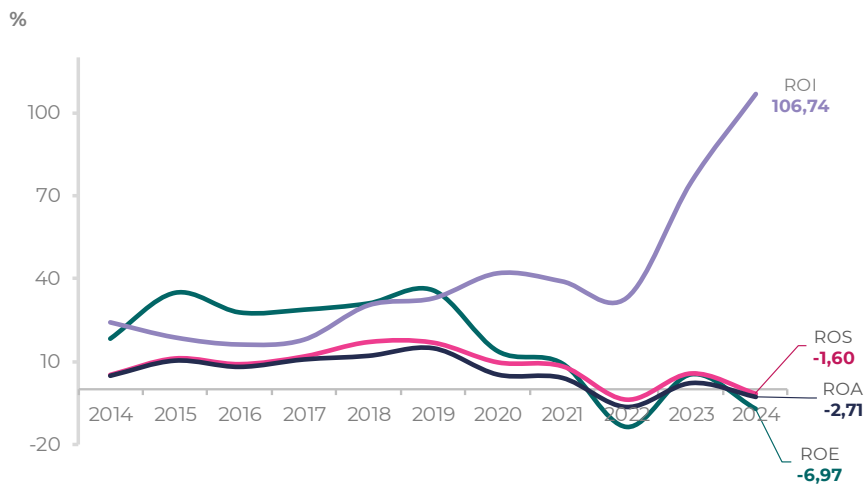

# ÍNDICE

## EVOLUCIÓN DEL MERCADO ASEGURADOR

2014 - 2024

### ANEXO I: Cifras a Valores Constantes

Cuadro N°	Título
<b>Mercado Asegurador</b>	
1	Datos Generales - Mercado Asegurador
2	Primas Emitidas Netas de Anulaciones - Mercado Asegurador
3	Estados Contables: Activo - Mercado Asegurador
4	Estados Contables: Inversiones - Mercado Asegurador
5	Estados Contables: Pasivo, Patrimonio Neto y Estado de Resultados - Mercado Asegurador
6	Estados Contables: Inversiones y Rentabilidad - Mercado Asegurador
7	Estados Contables: Reaseguro Pasivo - Mercado Asegurador
8	Estructura porcentual del Reaseguro Pasivo - Mercado Asegurador
9	Indicadores de los Estados Contables - Mercado Asegurador
10	Indicadores de Gestión y Rentabilidad - Mercado Asegurador
<b>Mercado Reasegurador</b>	
11	Datos Generales - Mercado Reasegurador
12	Primas Emitidas Netas de Anulaciones - Mercado Reasegurador
13	Estados Contables: Activo, Pasivo y Patrimonio Neto - Mercado Reasegurador
14	Estados Contables: Estado de Resultados - Mercado Reasegurador
15	Indicadores de los Estados Contables - Mercado Reasegurador
16	Indicadores de Gestión y Rentabilidad - Mercado Reasegurador

## EVOLUCIÓN DEL MERCADO ASEGURADOR

2014 - 2024

### ANEXO II: Cifras a Valores Corrientes

Cuadro N°	Título
<b>Mercado Asegurador</b>	
1	Datos Generales - Mercado Asegurador
2	Primas Emitidas Netas de Anulaciones - Mercado Asegurador
3	Estados Contables: Activo - Mercado Asegurador
4	Estados Contables: Inversiones - Mercado Asegurador
5	Estados Contables: Pasivo, Patrimonio Neto y Estado de Resultados - Mercado Asegurador
6	Estados Contables: Inversiones y Rentabilidad - Mercado Asegurador
7	Estados Contables: Reaseguro Pasivo - Mercado Asegurador
<b>Mercado Reasegurador</b>	
8	Datos Generales - Mercado Reasegurador
9	Primas Emitidas Netas de Anulaciones - Mercado Reasegurador
10	Estados Contables: Activo, Pasivo y Patrimonio Neto - Mercado Reasegurador
11	Estados Contables: Estado de Resultados - Mercado Reasegurador

Los mismos se encuentran disponibles exclusivamente en planilla de cálculo en <https://www.argentina.gob.ar/superintendencia-de-seguros> dentro de la sección Estadísticas > Información Contable > Evolución del Mercado Asegurador.



República Argentina - Poder Ejecutivo Nacional  
AÑO DE LA RECONSTRUCCIÓN DE LA NACIÓN ARGENTINA

**Hoja Adicional de Firmas**  
**Informe gráfico**

**Número:** IF-2025-32494342-APN-GTYN#SSN

CIUDAD DE BUENOS AIRES  
Viernes 28 de Marzo de 2025

**Referencia:** EVOLUCION DE MERCADO ASEGURADOR 2024

---

El documento fue importado por el sistema GEDO con un total de 19 pagina/s.

Digitally signed by GESTION DOCUMENTAL ELECTRONICA - GDE  
Date: 2025.03.28 13:15:13 -03:00

Sebastian Steyerer  
Gerente  
Gerencia Técnica y Normativa  
Superintendencia de Seguros de la Nación

Digitally signed by GESTION DOCUMENTAL  
ELECTRONICA - GDE  
Date: 2025.03.28 13:15:14 -03:00